Estado de la semana pasada

	Jue 2/10	Mié 2/9	Mar 2/8	Lun 2/7	Dom 2/6	Sáb 2/5	Vie 2/4
Casos nuevos diarios	6.276	5.100	4.198	4.360*	7.017*	9.997	15.427
Muertes diarias	81	103	51	29*	65*	84	85
Hospitalizaciones de casos confirmados	2.464	2.597	2.702	2.773	2.841	3.012	3.233
Casos positivos diarios (promedio 7 días)	4,7%	4,6%	4,6%	4,9%	5,4%	5,6%	5,9%
Tasa de casos diarios (promedio 7 días)	74	81	95	102	111	125	142

covid19.lacounty.gov

2/10/2022

*El número refleja un conteo insuficiente debido a un retraso con respecto a los informes del fin de semana.
**Las tasas diarias de casos y las tasas diarias de positividad no incluyen datos de Long Beach y Pasadena

Nuevos casos de COVID-19 y muertes por fecha de informe* y nuevas admisiones hospitalarias por fecha de admisión: promedio diario de 7 días 1 julio de 2020 – 10 de febrero de 2021

covid19.lacounty.gov

2/10/2022

*Cases and deaths from the cities of Pasadena and Long Beach are NOT included

Variantes delta y ómicron como porcentaje de todos los especímenes secuenciados de variantes de referencia

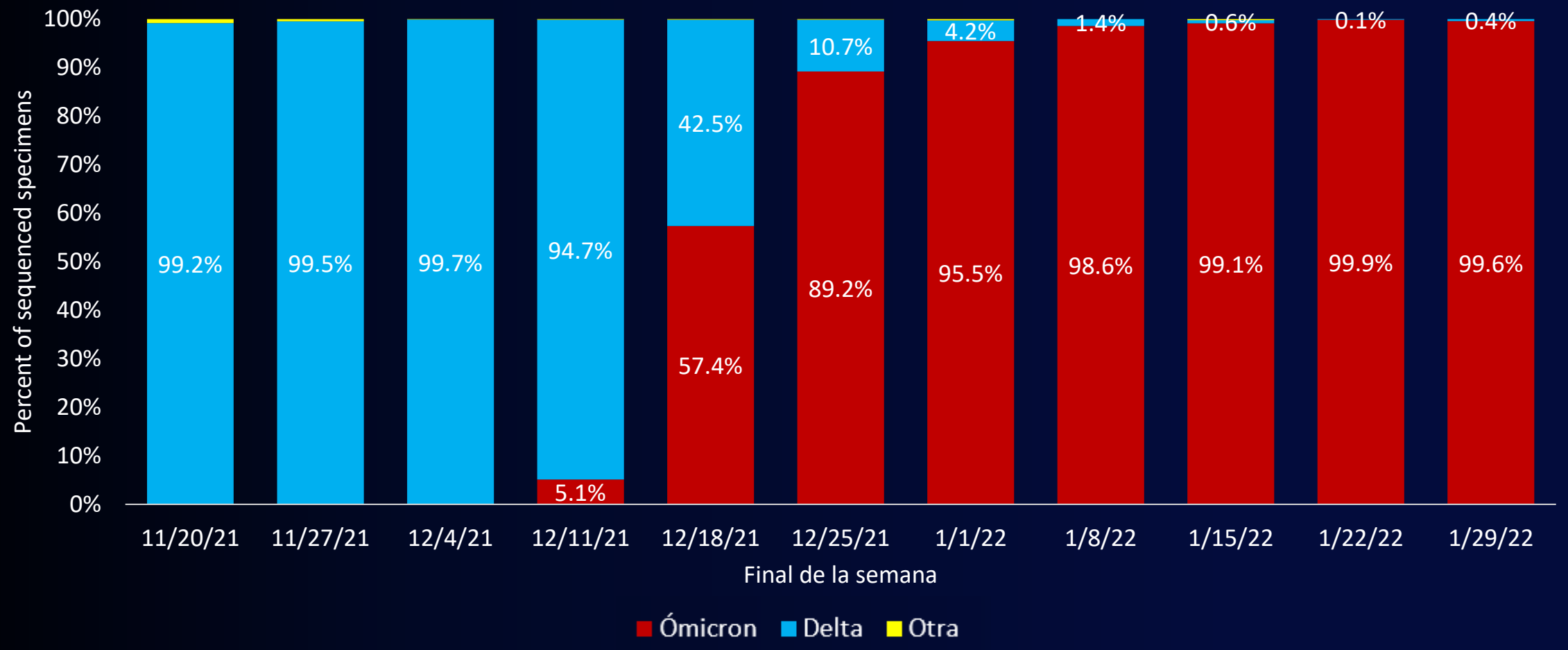

covid19.lacounty.gov

2/10/2022

Tasas de casos de Covid-19 ajustadas por edad por ciudad/comunidad: enero 2022

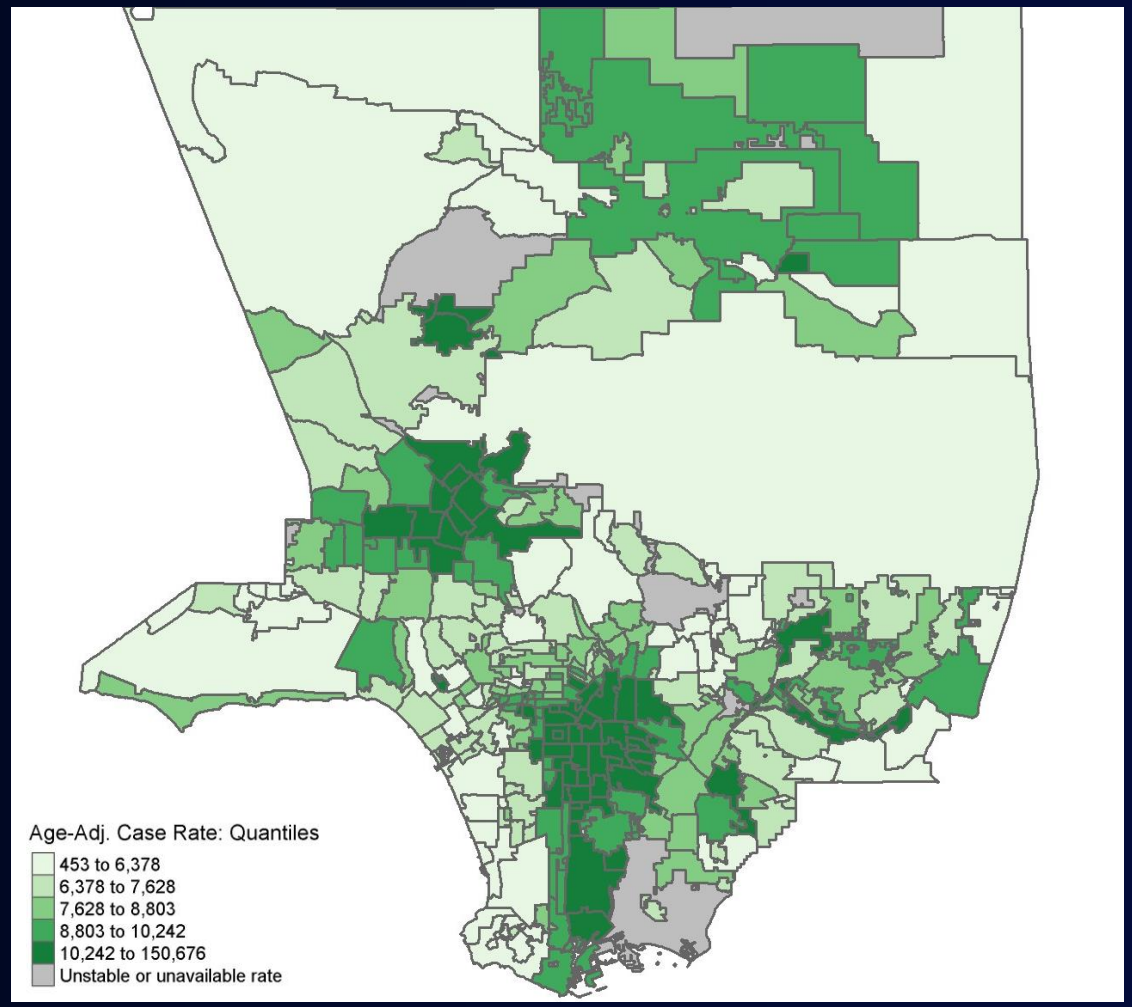

covid19.lacounty.gov

2/10/2022

Tasas de hospitalización por COVID-19 ajustadas por edad por ciudad/comunidad: acumuladas

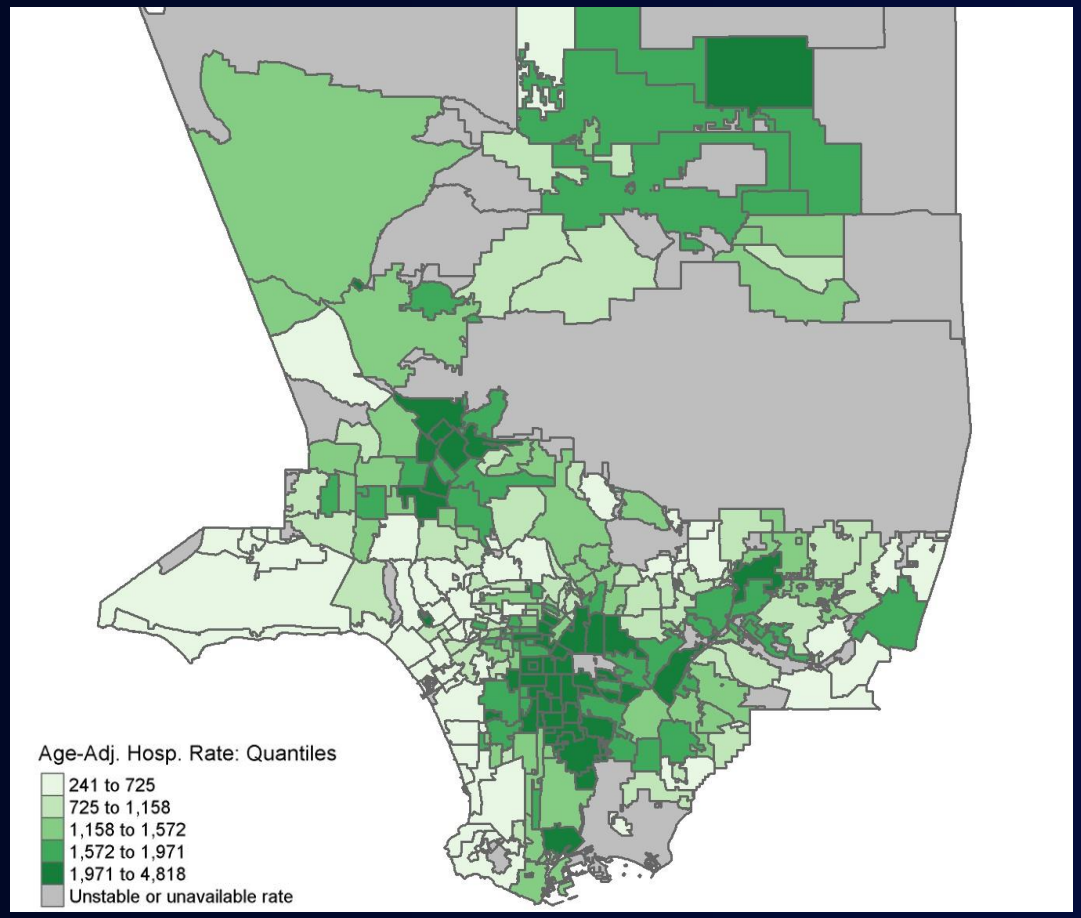

covid19.lacounty.gov

2/10/2022

Tasas de mortalidad de covid-19 ajustadas por edad por ciudad/comunidad: acumuladas

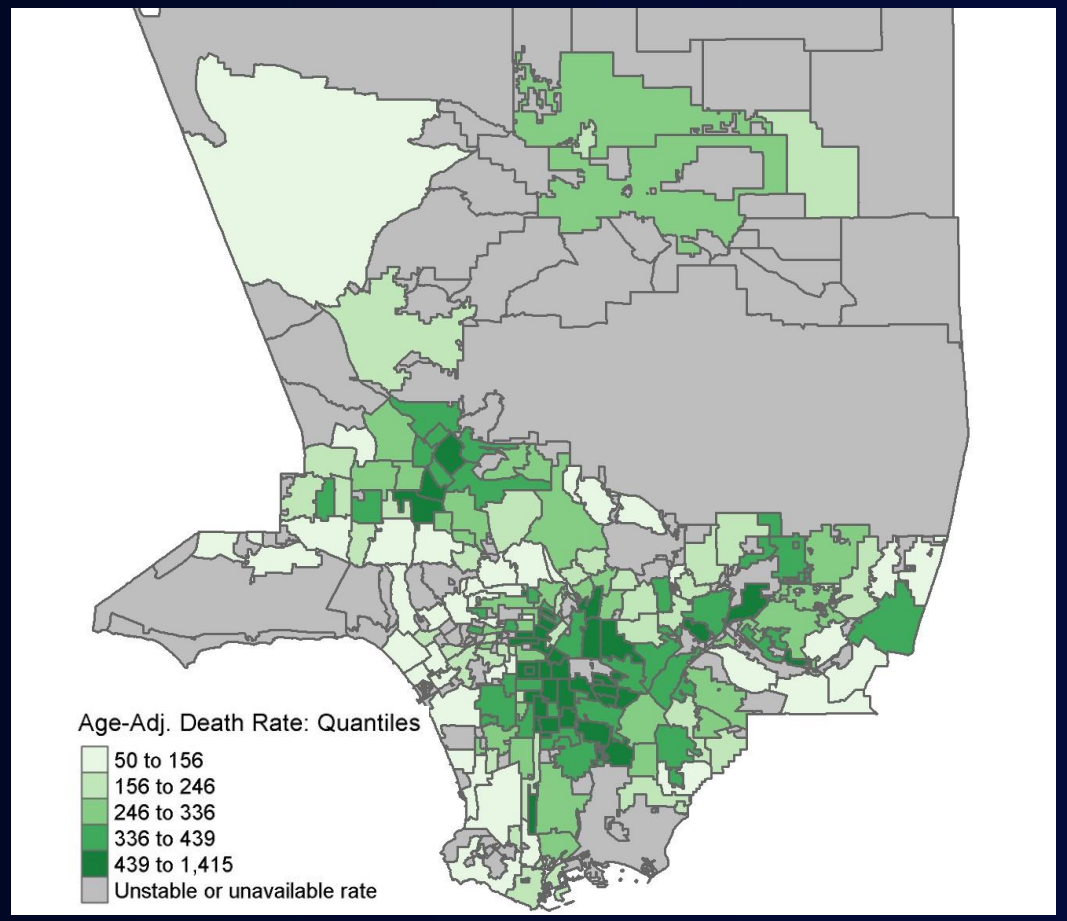

covid19.lacounty.gov

2/10/2022

¿Por qué vemos resultados diferentes por geografía?

Factores que contribuyen

- Densidad de población
- Tipo de vivienda (casa unifamiliar/apartamento/condominio, etc.)
- Composición del hogar (número de personas y diversidad de edades)
- Tipo de labor y riesgo de exposición en el trabajo
- Tasas de vacunación
- Acceso a y uso de las pruebas
- Acceso a atención médica
- Distribución por edad y prevalencia de las enfermedades preexistentes
- Disparidades raciales y étnicas en el acceso a los recursos de salud
- Comunidades históricamente marginadas

Proporción de residentes del condado de Los Ángeles vacunados por grupo de edad
al 6 de febrero de 2022

	≥1 Dosis	Completamente vacunados	Vacunados con dosis adicional/refuerzo
% de residentes del condado de Los Ángeles 65+ años	99%	90%	61%
% de residentes del condado de Los Ángeles 5-11	33%	25%	<0.0%
% de residentes del condado de Los Ángeles 12-17	84%	75%	18%
% de residentes del condado de Los Ángeles 12+	87%	78%	39%
% de residentes del condado de Los Ángeles 5+	82%	73%	35%
% de los 10,3 millones residentes del condado de Los Ángeles	78%	70%	33%

3.400.617 residentes del condado de Los Ángeles han recibido dosis adicionales/de refuerzo

covid19.lacounty.gov

2/10/2022

Dosis de vacuna administradas semanalmente entre todas las personas aprobadas para recibir la vacuna

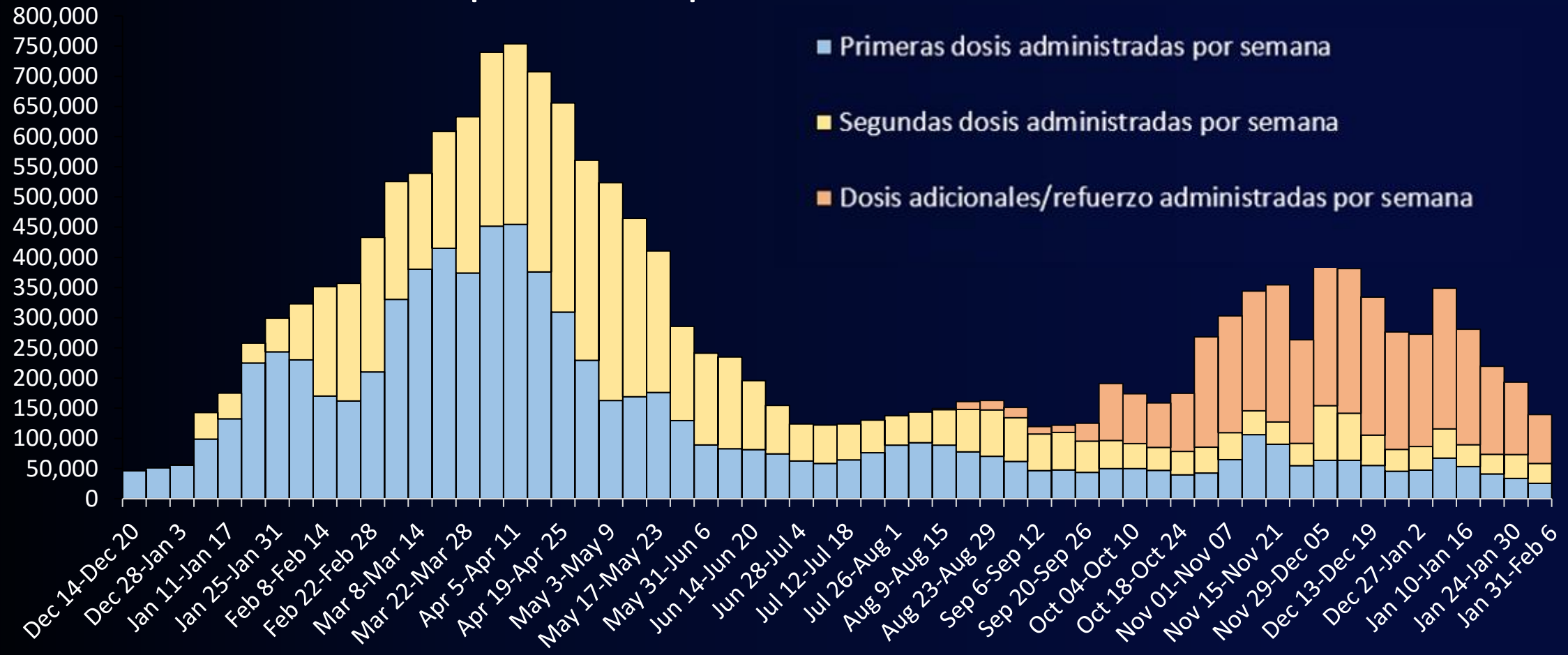

covid19.lacounty.gov

2/10/2022

Brechas en la vacunación y la aplicación del refuerzo por geografía

Residentes de 5+ años con 1+ dosis

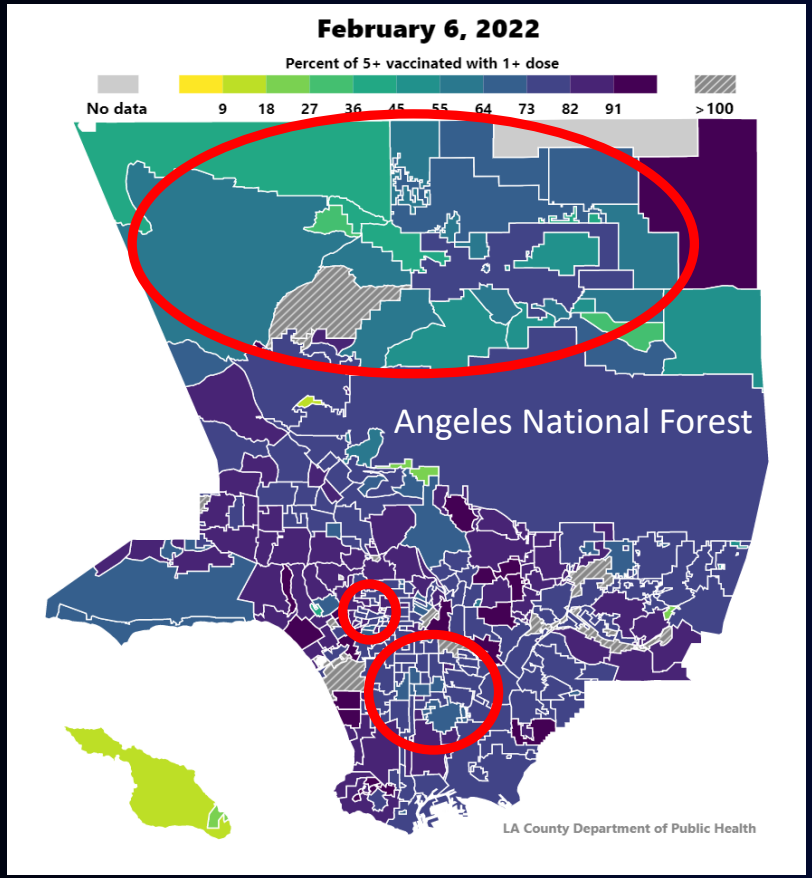

Residentes de mayores de 5 años con dosis adicional/de refuerzo

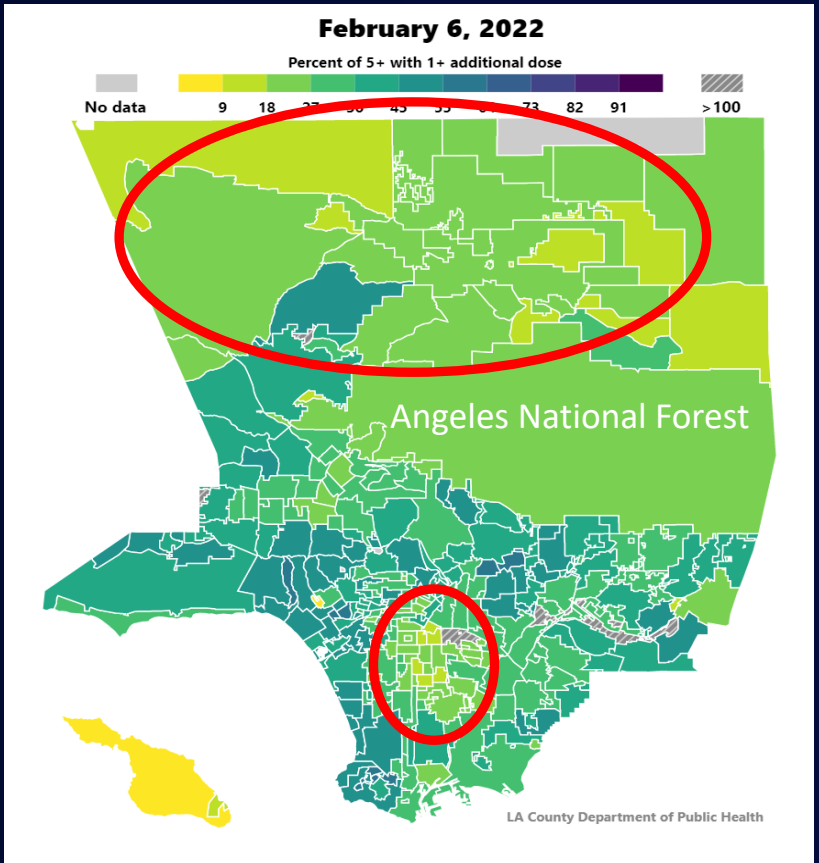

Morado oscuro y **azul oscuro** = alta cobertura de vacunación **Amarillo** y **verde claro** = baja cobertura de vacunación

covid19.lacounty.gov *2/10/2022*

Volumen de pruebas escolares y positividad de las pruebas
2 de agosto de 2021 – 4 de febrero 2021*

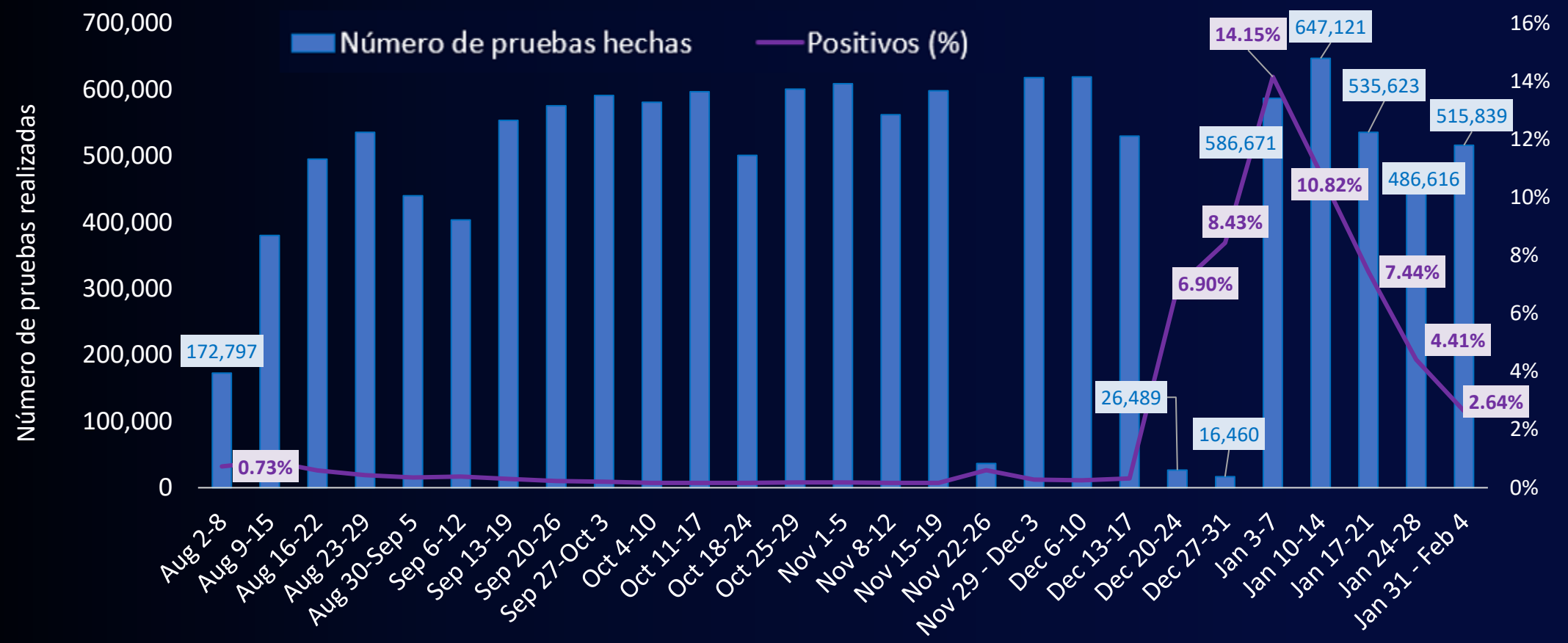

*La mayoría de las pruebas escolares se realizan entre personas expuestas asintomáticas como parte de las pruebas de detección semanales, pero podrían incluir pruebas de respuesta ad-hoc entre personas expuestas o sintomáticas. Los datos de las pruebas escolares pueden incluir pruebas repetidas para un individuo único. Los tipos de prueba informados por las escuelas incluyen PCR, antígeno rápido y pruebas de venta libre. Para las semanas del 22 de noviembre de 2021 y del 20 de diciembre de 2021 al 2 de enero de 2022, la disminución del volumen de pruebas se debió a que los distritos/escuelas estuvieron cerrados durante las vacaciones.

covid19.lacounty.gov *2/10/2022*

Brotes en escuelas y programas TK-12
2 de agosto de 2021 – 5 de febrero de 2022*

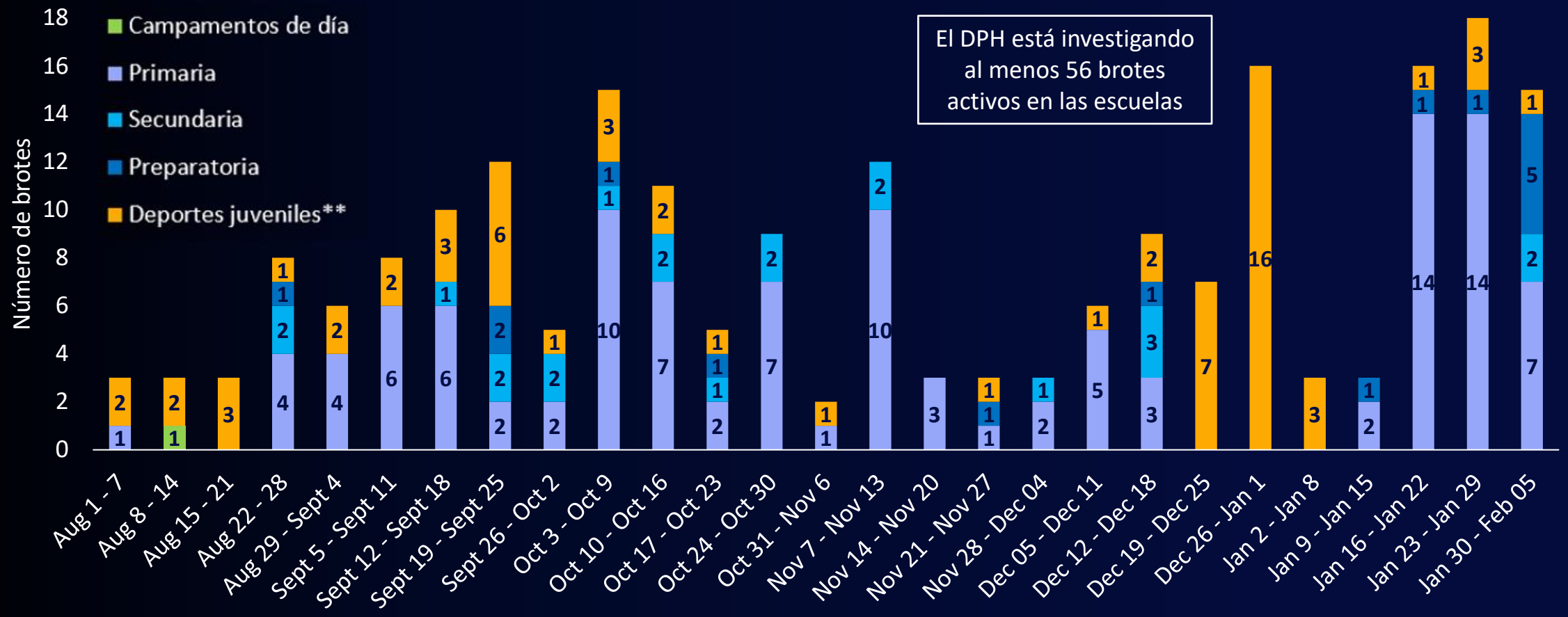

*Los brotes se notifican en la fecha en que se abrió la investigación del brote. Los brotes aún pueden estar abiertos y bajo investigación.

** Todos menos uno de los brotes de deportes juveniles se han producido en un entorno de escuela secundaria.

covid19.lacounty.gov

2/10/2022

Calendario de los puestos de vacunación móvil en las escuelas de HPI Plus - febrero de 2022

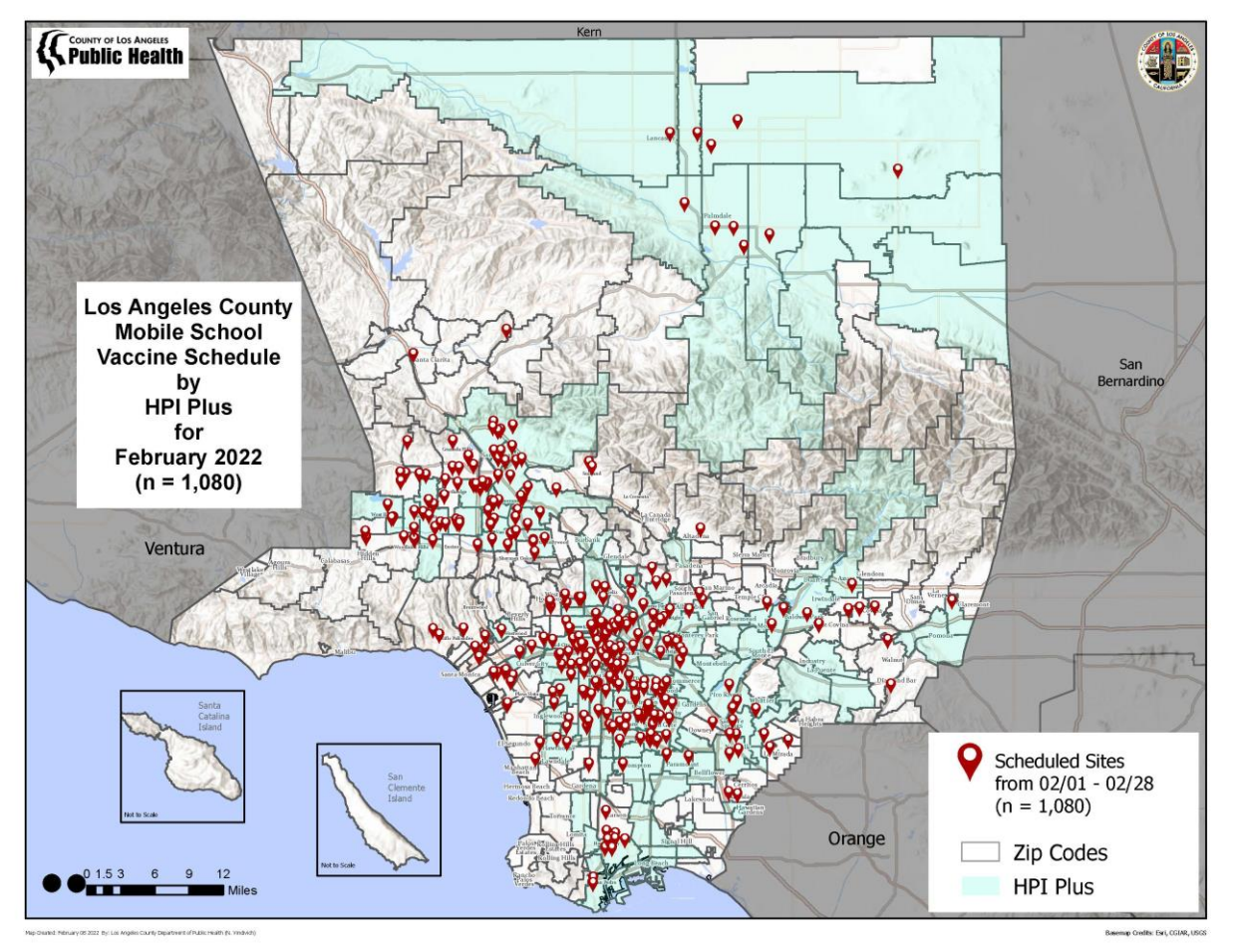

covid19.lacounty.gov

2/10/2022

Requisitos de mascarilla tras pico de la pandemia

Después del pico: las hospitalizaciones por COVID-19 cayeron por debajo de 2.500 durante 7 días consecutivos

Escenarios en los que no se requerirá mascarilla tras el pico de la pandemia	
• En espacios al aire libre en mega eventos al aire libre	• En espacios al aire libre en guarderías y escuelas K-12
Escenarios en los que se requerirá mascarilla después del pico de la pandemia	
En interiores (por ejemplo, oficinas, lugares de trabajo y eventos bajo techo) hasta que: - El condado de Los Ángeles tenga 2 semanas consecutivas en o por debajo de contagio moderada (con base en la definición de los CDC) **O** - Las vacunas han estado disponibles para niños menores de 5 años durante 8 semanas; **Y** - No hay han surgido informes de alta circulación de nuevas variantes de preocupación que amenacen la eficacia de la vacuna.	• Interiores en escuelas TK-12, guarderías, entornos juveniles; entornos de atención médica; instituciones correccionales; refugios para personas sin hogar y de emergencia y centros de enfriamiento, según lo exijan las reglamentaciones estatales o locales. • Al viajar en transporte público y en centros de transporte según lo exigen las reglamentaciones federales
Requisitos y recomendaciones adicionales de uso de mascarilla *Vigentes hasta que el contagio comunitaria sea baja*	
• Los empleadores deben proporcionar mascarillas de alta calidad y que se ajusten bien a los trabajadores en contacto cercano con otros. Una vez que el condado esté en el nivel de contagio moderado, no se requerirá el uso de mascarilla.	• Se recomendará el uso de mascarilla cuando se esté en contacto cercano con otras personas en espacios cerrados o al aire libre llenos de gente.

Requisitos de verificación del estado de vacunación posterior al pico

Es probable que los requisitos de verificación de vacunación continúen en los siguientes lugares de mayor riesgo hasta que el contagio en el condado permanezca bajo durante 2 semanas consecutivas:

- **Mega eventos al aire libre y mega eventos en interiores:** los asistentes deben continuar verificando que estén completamente vacunados o que recibieron resultado negativo en la prueba (dentro de las 48 horas para las pruebas de PCR o 24 horas previas al evento para las pruebas de antígeno).

- **Porciones interiores de bares, discotecas, clubes nocturnos, bodegas, cervecerías y destilerías:**
  Los clientes deben continuar verificando que están completamente vacunados.

Celebrar con seguridad el Supertazón

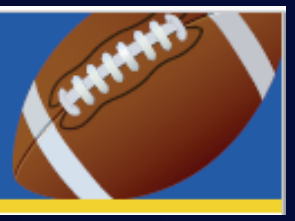

Consejos para disfrutar del Supertazón a prueba de COVID: durante, antes y después del juego

- Vacúnese o reciba el refuerzo antes del partido.
- Hágase una prueba de COVID-19 lo más cerca posible del comienzo del juego y después del juego, si tuvo posibles exposiciones.
- Si está enfermo o recibe una prueba de COVID-19 positiva, no vaya al juego ni a las celebraciones. Únase a la fiesta de forma virtual.
- Si está organizando una reunión, que sea pequeña y al aire libre. Si esa no es una opción, mejore el flujo de aire interior.
- Lávese las manos con frecuencia y conserve la distancia de los demás mientras come.
- Use mascarilla bien ajustada y de alta calidad.
  - Cumpla con los requisitos de uso de mascarilla en interiores y al aire libre de los mega eventos.
  - Si está en interiores, use mascarilla más protectora que le quede bien si tiene un mayor riesgo de contraer COVID-19.
- Siga todos los protocolos de salud y seguridad vigentes para el día del juego en el estadio SoFi y en los eventos relacionados con el Supertazón.